Journal de l'eau SIAGA sept 2009-Mont A4 1/10/09 10:16 Page 4

Ripisylve et insertion (suite)

Le programme 2008-2009 en quelques chiffres

Le programme 2008-09 s'élève à près de 257 000 euros HT dont 180 310 euros TTC en insertion et a concerné 110 km de cours d'eau. Ces dépenses sont prises en charge à hauteur de 80% par les financeurs du contrat d'objectif (Agence de l'Eau, Région, Conseils Généraux Isère et Savoie). Le restant est pris en charge par le SIAGA (par le biais des participations des communes membres). Cela représente 325 jours de chantier d'insertion, effectués par 4 équipes.

Chaque équipe est composée de 6 salariés (femmes et hommes en contrat d'insertion à durée déterminée de 6 mois renouvelable 1 fois) répondant aux critères d'admissibilité. Ils sont encadrés en permanence par un ouvrier forestier qui assure une mission de chef d'équipe et de formateur. Par ailleurs, un chargé d'insertion chapeaute chaque équipe afin de suivre individuellement tous les salariés. L'objectif est que les salariés s'engagent à :

- améliorer d'ici la fin de leur contrat leur situation sociale personnelle tant en terme de santé, de finances, de logement, de mobilité
- rebondir sur une formation professionnelle.

Ce travail se réalise en étroite collaboration avec les services sociaux et insertion du Conseil Général, le Pôle emploi, les missions locales et les structures de formation (GRETA, AFPA…).

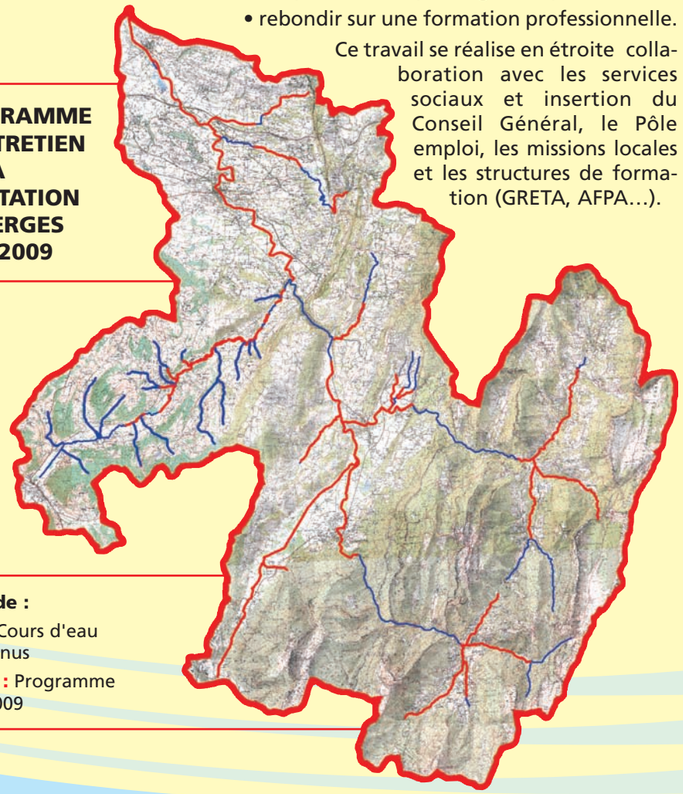

Interview de M Gérard BOIS - Responsable de l'équipe PRODEPARE Chartreuse / Centre social des Pays du Guiers à l'ONF de St Laurent du Pont

Pour mémoire, l'action PRODEPARE (**PRO**gramme **DEP**artemental d'Insertion **PAR** l'**E**nvironnement) a été créée en 1994 à l'initiative du Conseil Général de l'Isère afin de coupler insertion par le travail et problématiques environnementales. 15 ans plus tard, 9 équipes fonctionnent sur l'ensemble du département dont 5 sont portées par l'ONF (convention), 4 par des Centres sociaux et 1 par une association.

Grâce à ces chantiers, **des résultats probants sont enregistrés en terme d'insertion socioprofessionnelle.** Même si nous connaissons des échecs, beaucoup de ces publics ont retrouvé un lien social fort lors de leur passage et sortent de leur isolement (ils vont plus facilement vers les autres et vers les structures d'accueil sociales et professionnelles que par le passé). De même, les collectivités qui nous font confiance, apprécient cette offre car elles peuvent répondre aux demandes environnementales de plus en plus croissantes de la part de leurs administrés tout en faisant acte de solidarité envers les plus démunis.

L'équipe du SIAGA est à votre disposition :
Cécile VILLATTE - *Chargée de mission*
Didier GIRARD - *Technicien de Rivière*
Chantal BOUVIER - *Adjoint administratif*

S.I.A.G.A. (Syndicat Interdépartemental d'Aménagement du Guiers et de ses Affluents)
27, avenue Gabriel Pravaz - 38480 Pont de Beauvoisin
Tél. 04 76 37 26 26 - Fax 04 76 37 23 73
E-mail : guiers.siaga@wanadoo.fr
www.guiers-siaga.fr

Responsable de la publication : Louis MONIN-PICARD Président du SIAGA - Rédaction : C. Villatte
Imprimé sur du papier recyclé
Crédit photos : SIAGA - © frank Visler - Conception, réalisation : Insolit' 04 76 37 33 90

Rivières Guiers

Edito

C'est la rentrée.

Après un mois d'août au ralenti, les bureaux d'études, les techniciens et les élus ont repris, avec beaucoup d'énergie, le travail sur les travaux et sur les études préalables au deuxième Contrat de rivière.

Ce n'est pas moins de huit bureaux d'études retenus, avec des qualifications diverses, qui, après un état des lieux sur la ressource en eau, la qualité des eaux profondes ou de surface, les sources de pollution, les zones humides, etc… vont avec les élus, les techniciens des différentes collectivités (Agence de l'eau, Région, Conseils Généraux Isère, Savoie, les représentants des chambres consulaires, associations environnementales, pêcheurs, intercommunalités ou syndicats…) faire des propositions d'actions pour améliorer notre environnement et rendre encore plus attrayant notre bassin du Guiers et de ses affluents.

A l'issue de tout ce travail, notre projet de contrat sera présenté à l'Agence de l'Eau et à la Région pour validation.

Nous souhaitons avoir un bon dossier qui sera validé et nous permettra de passer à une phase opérationnelle.

Louis MONIN-PICARD
Président du SIAGA

Le journal du **SIAGA**
Syndicat Interdépartemental d'**A**ménagement du **G**uiers et de ses **A**ffluents
Octobre 2009

Les études préalables au 2ème contrat de rivière

Les études préalables au 2ème contrat de rivière

En vue de monter un programme d'actions qui constituera le 2ème contrat de rivière Guiers, il était indispensable de s'appuyer sur des expertises de haut niveau. C'est pourquoi, 8 études ont été lancées début 2009.

Elles font suite à l'étude bilan et perspectives du 1er contrat de rivière Guiers (Cf. Journal du SIAGA Avril 2008) qui a permis de fixer, après une large consultation, les nouveaux enjeux et objectifs. Ces derniers ont été repris au sein d'une charte d'objectifs signée par l'ensemble des partenaires territoriaux (document disponible au SIAGA ou en mairie).

L'ensemble de ces études sera réalisé pendant l'année 2009. Des échanges de données entre ces études seront réalisés. Après validation des diagnostics, des objectifs et des propositions d'actions par le Comité de rivière, un document définitif sera constitué puis présenté pour validation devant le comité d'agrément du bassin Rhône Méditerranée (cf. Explications de la démarche des contrats de rivière dans l'édition de Juillet 2008 du Journal du SIAGA).

HYDRAULIQUE ET GEOMORPHOLOGIE

Objectifs :

Cette étude vise à l'amélioration des connaissances sur le fonctionnement physique et écologique des cours d'eau du bassin versant (par le biais d'analyses hydrauliques, sur les risques morpho-dynamiques, sur le patrimoine écologique...) notamment au travers :

- De la définition des espaces de mobilité
- Du diagnostic sur l'évolution de la dynamique fluviale et du transport solide en identifiant les causes de ces modifications
- D'un état des lieux des potentiels écologiques
- D'une réactualisation du plan pluri-annuel de gestion de la ripisylve (révision des objectifs, nouveaux cours d'eau...).

Cette étude globale multi-approche devra proposer des objectifs de gestion des cours d'eau et des milieux aquatiques et des actions globales de restauration/préservation/gestion/protection.

Coût de la prestation : 125 000 euros HT

Prestataires : BURGEAP et CCEau

RESSOURCE EN EAU

Objectifs :

- Réaliser un état des lieux précis des prélèvements actuels (AEP, industriels, irrigation...) et des besoins futurs (y compris en dehors du bassin versant)
- faire une 1ère approche de l'impact (au niveau quantitatif et qualitatif) de ces prélèvements actuels et futurs sur l'état des ressources souterraines et sur les eaux de surface et les zones humides

Coût de la prestation : 39 820 euros HT

Prestataire : BURGEAP

QUALITE DE L'EAU ET SOURCES DE POLLUTION

Objectifs :

- Définir, à partir des schémas communaux existants, les points noirs en matière de pollution domestique (collective et autonome) tant au niveau des rejets que du fonctionnement des réseaux (by-pass et postes de refoulement notamment) puis les travaux à mettre en œuvre prioritairement
- Actualiser le diagnostic agricole (activités, pratiques...) et évaluer les éventuels problèmes liés aux pesticides, produits phytosanitaires...
- Sur la base des ces diagnostics, identifier les secteurs, cours d'eau ou tronçons de cours d'eau prioritaires en terme d'amélioration de la qualité et recenser les actions prioritaires à engager pour atteindre les objectifs fixés.

Coût de la prestation : 49 870 euros HT

Prestataires : PROFILS ETUDES DEVELOPPEMENT & Cl. LECURET

ZONES HUMIDES

Objectifs :

A partir des inventaires des zones humides existants :

- homogénéiser les données,
- établir une typologie selon leur intérêt, leur état et leur fonction

- analyser les liens fonctionnels entre les différents milieux aquatiques et humides, de surface et souterrains, en termes quantitatifs (impacts des prélèvements) et qualitatifs (espèces, habitats).

Ce travail devra permettre de proposer des actions ciblées et concrètes pour la préservation et la gestion de ces zones (porter à connaissance, documents d'urbanisme, occupation du sol).

Coût de la prestation : 25 895 euros HT

Prestataire : CESAME

VALORISATION DES MILIEUX AQUATIQUES ET HUMIDES

Objectifs :

- établir un état des lieux des enjeux et potentialités de mise en valeur des milieux, des espaces et des activités aquatiques
- proposer des aménagements et des actions diverses de valorisation en partenariat avec l'ensemble des acteurs de façon à dégager des partenariats d'actions avec d'autres collectivités.

Coût de la prestation : 23 300 euros HT

Prestataire : CED / Sylvaine LAMARCHE

COMMUNICATION ET SENSIBILISATION

Objectifs :

Etablir une véritable stratégie de communication tant du point de vue d'actions de sensibilisation que d'actions plus ponctuelles à mener selon les orientations du 2ème CR

Coût de la prestation : 6 800 euros HT

Prestataire : 2H+M

EXPERTISE ADMINISTRATIVE, JURIDIQUE ET COMPTABLE

Objectifs :

Afin de s'assurer de la meilleure gestion des finances publiques et d'optimiser le fonctionnement du syndicat en regard des nouveaux objectifs, il était indispensable d'analyser ces points tant du point de vue juridique, administratif que comptable.

Coût de la prestation : 19 875 euros HT

Prestataire : SERVICE PUBLIC 2000

ETAT "0" DU BASSIN VERSANT ET INDICATEURS

Objectifs :

- disposer d'un regard extérieur et transversal sur les autres études
- apporter une assistance dans le but d'assurer la cohérence du futur contrat
- de veiller au caractère homogène des indicateurs de suivi et d'évaluation qui seront proposés par les prestataires. Vérifier leur pertinence et leur faisabilité
- dresser le tableau de bord du suivi du futur contrat qui constituera donc le référentiel pour le suivi du milieu et l'évaluation des actions

Coût de la prestation : 6 970 euros HT

Prestataire : Cl. LECURET

Ripisylve et insertion

La ripisylve est le nom donné à la forêt que l'on trouve naturellement au bord des rivières. Cette forêt riveraine joue un rôle très important dans le bon fonctionnement des milieux aquatiques. Il est primordial de la préserver mais aussi de l'entretenir afin qu'elle maintienne ses nombreuses fonctions (habitats faune et flore, ralentissements des vitesses en crue, participation à l'épuration, protection contre l'érosion…).

Depuis 2003, le SIAGA s'est engagé dans un programme pluriannuel de gestion de la ripisylve des principaux cours d'eau du bassin versant, soit **plus de 160 km de linéaire de rivière.** La planification des interventions sur la végétation passe par la réalisation d'un état des lieux afin de caractériser l'état des boisements (largeur, état sanitaire, âge des boisements…) et la définition d'objectifs de gestion en adéquation avec la proximité ou non d'enjeux humains (par exemple : "favoriser le transit de la crue" ou "diversifier les boisements"). NB : dans le cadre des études préalables, ce diagnostic sera remis à jour.

Les travaux réalisés consistent en :

- entretien de la ripisylve : coupe ou recépage sélectif
- arrachage des plantes invasives (Renouée du Japon, Balsamine de l'Himalaya, Buddleia…)
- bouturage et plantation d'essences spécifiques (saule, aulne, frêne…)
- petits aménagements en techniques végétales (=technique permettant de restaurer une berge avec des espèces végétales ; par exemple pose de pieux de saules avec tressage de fascines avec les branchages comblé par de la terre végétale et bouturage)
- gestion sélective des embâcles
- entretien des sentiers au fil de l'eau
- enlèvement des dépôts sauvages…

La majorité de ces travaux est réalisée par des équipes d'insertion (Centre Social des Pays du Guiers, ONF chantier PRODEPARE, Acty Chantier). Le SIAGA a souhaité **concilier environnement et aide socio-professionnelle** dans une véritable politique de développement durable du territoire.